

Kerkblad Protestantse Gemeente Minnertsga

Jaargang 28 nummer 11 November 2026

99COLUMN SJOERD:
Hoe God (niet) scoort op het voetbalveld

God bestrijkt alle delen van het leven, dus ook het profvoetbal. Maar toen voetballer Wout Weghorst God bedankte na een wedstrijd, regende het kritiek. In eigen land moet geloof kennelijk toch vooral achter de voordeur beleden worden, ziet Sjoerd Muller.

Voor voetballiefhebbers zal het toch geen verrassing zijn geweest: profvoetballers die openlijk belijden dat ze gelovig christen zijn. Bij de opkomst op het veld worden al jarenlang driftig kruisjes geslagen, men wijst naar de hemel en dankt God uitgebreid na een doelpunt, en Braziliaanse voetballers als Neymar of Kaka dragen vaak teksten als ‘I belong to Jesus’ onder hun shirt of op hun voetbalschoenen. Kaka liet na zijn carrière zelfs een kerk bouwen. En noemde Maradona het niet ‘de hand van God’, toen hij valselijk een voorzet met zijn hand het doel inranselde tijdens het WK van 1986?

Negativiteit

Kortom: geloof in God bestrijkt alle delen van het leven, dus ook het profvoetbal. Des te merkwaardiger dat voetballer Wout Weghorst de laatste maand bakken negativiteit over zich heen kreeg nadat hij kenbaar maakte dat God hem had geholpen tijdens een Europese wedstrijd. Weldenkend Nederland reageerde direct geïrriteerd. Johan Derksen van Vandaag Inside zei dat Weghorst ‘compleet de weg kwijt was’. Journalist Tim Hofman noemde de spits van FC Twente ‘volslagen krankzinnig: “Pappa God kon even niet met zijn aandacht bij Gaza zijn, want Hij was druk met de Conference League”, aldus Hofman.

Achter de voordeur

Geloof in God mag in dit land; het liefst buiten het zicht en in de privésfeer. Religie is echter niet bedoeld als hobby achter de voordeur, maar is iets dat in het publieke domein altijd een reactie uitlokt. Dat is ten diepste wie God zelf is: Hij maakt zich kenbaar, openbaart zichzelf, in onze werkelijkheid. Dus ook de werkelijkheid van een voetbalveld. Dit openbaren leidt tot navolging (zoals veel gelovigen die zich herkennen in de ervaring van Weghorst) óf tot de afkeuring en hoon door types als Derksen en Hofman. Dat we leven in een tijd waarin alles zichtbaar is en door iedereen op sociale media van een ongenuanceerde mening wordt voorzien, helpt niet mee.

Gelijkspel

Tot slot: heeft Weghorst gelijk? Helpt God hem en FC Twente aan goede uitslagen? Die laatste vraag is niet relevant. Het geloof helpt Wout Weghorst, en helpt hem dus ook in het voetballende werk dat hij doet. Maar God zorgt er helaas niet hoogstpersoonlijk voor dat iedere penalty onhoudbaar in de kruising vliegt. Of hoe Johan Cruijff het destijds verwoordde: “Als iedere voetballer op het veld bidt voor de overwinning, zou iedere wedstrijd in een gelijkspel moeten eindigen.”



Sjoerd Muller,

vlootpredikant bij de Koninklijke Marine.

AGENDA

30 oktober	12+ Club om 19.30 – 21.00 uur in studio ‘De Haven’
4 november	Gemeenteavond bij ‘buurvrouw Bep’om 20.00 uur
8 november	Tienerdienst: start in de kerk
11 november	Avondgebed om 19.15 in de kerk
24 november	Moderamen om 19.30 uur in de Twaskar
2 december	Avondgebed om 19.15 uur in de kerk
6 december	Tienerdienst: start in de kerk
12 december	Kerstkaarten maken door kinderen van de basisschool

om 15.00 uur in de Twaskar
16 december Kerstviering Diaconie in MFA 'De Doarpsfinne'om 16.30 uur
21 december Redactievergadering bij H. Andringa om 20.00 uur
31 december Uitdeling Brouwersfonds in de Twaskar van 16.00 – 17.00 uur

KERKDIENSTEN NOVEMBER

Zondag 1 november	Themadienst: 'Wie redt jou?'
9.30 uur	Commissie Andere Diensten
Collecten:	Diaconie en Kerk
Extra collecte:	Jeugd
De paaskaars wordt aangestoken door:	Johanneke

Koffiedrinken na de dienst

Woensdag 4 november	Dankstond bij buurvrouw Bep, P.B.Winsemiusstr.51
18.00 – 19.00 uur	Soep en broodjes
19.00 uur – 19.45 uur	Mw. T. de Jong-Bloem
20.00 – 21.00 uur	Gemeenteavond
Collecten:	Diaconie en Kerk
Extra collecte:	Dankstondcollecte

Zondag 8 november	Zendingsdienst
9.30 uur	Ds. Wind, Damwâld
Collecten:	Pastoraal Werk en Kerk
Extra collecte:	Zending
De paaskaars wordt aangestoken door:	Femke
Kinderkerk:	Mirjam

Zondag 15 november	
9.30 uur	Dhr. J. Eijkelenboom, Urk
Collecten:	Pastoraal Werk en Kerk
De paaskaars wordt aangestoken door:	Roan
Kinderkerk:	Jellie

Zondag 22 november	Eeuwigheidszondag
9.30 uur	Mw. T. de Jong-Bloem
Collecten:	Diaconie en Kerk
Extra collecte:	Kerk
De paaskaars wordt aangestoken door:	Siebe
Kinderkerk:	Elizabeth
Zondag 29 november	1e Advent
9.30 uur	Ds. R. Bergsma, Berltsum
Collecten:	Pastoraal Werk en Kerk
De paaskaars wordt aangestoken door:	Hanette
Kinderkerk:	Trienke
Zondag 29 november	Zangavond m.m.v. Inter-
19.30 uur	kerkelijk mannenkoor uit Drachten (zie pag. 25)



PASTORALIA

NIEUWS VAN DE OUDERLINGEN

Het winterwerk is weer begonnen. Met het 80+-feest, de gespreksgroepen en de pastorale bezoeken zijn we weer volop bezig. Steeds opnieuw zijn we dankbaar voor de mooie kerkdiensten. Het samenzijn en zingen tot eer van onze Heer geven ons een warm gevoel van verbondenheid.

Ook de livestream trekt veel kijkers. Hieronder een overzicht van de kijkcijfers.

Kijkers die de kerkdiensten van PKN Minnertsga thuis volgen via MijnKerkdienst:

	live	**achteraf**	
Oktober	60	113	
September	113	295	
Augustus	84	174	
Juli	76	401	zomerdiensten
Juni	83	239	

Eeuwigheidzondag is op 22 november
Tijdens deze dienst worden de namen genoemd van de mensen die dit jaar zijn overleden. Een familielid of naaste steekt voor hen een kaars aan. Het licht van deze kaarsen herinnert ons eraan dat liefde sterker is dan de dood en dat onze dierbaren niet worden vergeten. Zo vinden we troost in het licht van de hoop, dat blijft schijnen, hoe groot het gemis ook is.

Wil je de naam van een dierbare laten noemen? Dat kan ook als je niet aan onze kerkelijke gemeente verbonden bent.
Neem dan contact op met Marian Krol, voorzitter van onze gemeente, via 0612516704.

‘s Middags is de kerk vanaf 16.00 uur open. Dan is er voor iedereen de mogelijkheid om in alle rust een kaarsje aan te steken. Ook is er de gelegenheid om onder het genot van een bakje koffie elkaar te ontmoeten en na te praten.

Heeft u of iemand in uw omgeving behoefte aan pastorale zorg of extra aandacht, meld dit via het mobiel nummer van de coördinatoren: **0613028735.**

VAN DE KERKENRAAD

- **Vergaderingen**
  De eerstvolgende vergadering van de kerkenraad vindt plaats op 13 januari 2027. In deze extra vergadering wordt o.a. aandacht besteedt aan de komende verkiezingen.
- **Gemeenteavond**
  4 november is het dankdag. De kerkenraad wil u van harte uitnodigen voor soep en broodjes voorafgaand aan de dankdagviering en de aansluitende gemeenteavond. De viering

en de gemeente-avond vinden plaats in een veranderde opzet. (Zie pagina 4).

- **Bevestiging**
  Een delegatie van de kerkenraad heeft de bevestigingsdienst van Jacob Nentjes in Sint Jansklooster bijgewoond. Zie voor het verslag verderop in deze tsjerkenijs.
- **Scriba**
  De tussenoplossing voor de invulling van het scribaat begint steeds meer vorm te krijgen. Die tussenoplossing wordt gestalte geven door het samenwerkingsverband van voorzitter Marian, diaken-interimscriba, Johan en kerkrentmeester Gerryt.
- **Vacatures en verkiezingen**
  Er staan binnen de kerkenraad immer nog twee vacatures open. 1 bij de ouderlingen en 1 bij de kerkrentmeesters. Deze twee vacatures zullen opgenomen worden bij de verkiezingen van begin 2027.
- **Verhalen zichtbaar maken**
  De mooie jas van Jozef stond te pronken in de hal van de kerk op 11 oktober. De meditatie tijdens de viering in de kerk, het thema van de tienerdienst én van de kinderkerk sloten daar alle drie op aan. Dit is samen kerkzijn. Er staat een verslag van de viering van de tienerdienst op onze website en op de doarpsapp.
- **Procedure**
  Er zijn, vooralsnog, geen nieuwe ontwikkelingen.

DANKSTOND BIJ BUURVROUW BEP

Voor het eerst organiseren we een dankstond bij buurvrouw Bep! Een mooie gelegenheid om samen te komen, elkaar te ontmoeten en stil te staan bij alles waar we dankbaar voor mogen zijn. We beginnen met soep en broodjes. Daarna is er een korte viering waarin we God danken voor de oogst en voor alles wat we van Hem ontvangen. We sluiten de avond af met een gezellige gemeenteavond.
Kom je ook? Je hoeft niets bijzonders mee te brengen. Schuif gezellig aan en ontmoet andere gemeenteleden. Iedereen is van harte welkom! Wil je mee-eten? Geef je dan uiterlijk **2 november om 12.00 uur** op bij Jitse of Froukje via **0650461542**.

We hopen er samen een mooie avond van te maken. **Wees welkom!**

Agenda vergadering
Gemeenteavond Protestantse Gemeente te Minnertsga
4 november 2026 bij 'Buurvrouw Bep'.

1. Opening

2. Begroting 2027 Zendings- en Evangelisatiecommissie

3. Begroting 2027 Diaconie
   Eventuele mededelingen Diaconie

4. Begroting 2027 Kerkrentmeesters
   Eventuele mededelingen

5. Pauze

6. Vaststelling verslag gemeenteavond 11 maart 2026

7. Vaststelling verslag gemeenteavond 14 april 2026

8. Mededelingen

9. Rondvraag

10. Sluiting

Verslag gemeenteavond van 11 maart 2026 in de Twaskar

1. Opening door de voorzitter met het lezen van een stukje uit de 40 dagen kalender en daarna een openingsgebed.
Afgesproken dat de agenda zonder pauze wordt behandeld om na afloop samen na te praten onder het genot van koffie/thee.

2. Jaarrekening 2025 Zending-en Evangeliesatiecommissie:
De penningmeester leest het verslag voor en geeft uitleg. Er zijn geen vragen en de kascontrole commissie geeft decharge. Daarmee is de jaarrekening vastgesteld.

3. <u>Jaarrekening 2025 Diaconie:</u> De penningmeester leest het verslag voor en geeft uitleg. Vraag bij post 80: De opbrengst is hoger dan de begroting. Is een meevaller. Het positieve saldo wordt verdeeld onder goede doelen.
Jaarrekening van de fondsen: penningmeester leest verslag voor en geeft uitleg. Er staat grafrecht bij het Brouwersfonds. Dit moet zijn onderhoudsrecht.
De kascontrole commissie geeft decharge. Daarmee is de jaarrekening vastgesteld.
Mededelingen Diaconie: Bidstondcollecte heeft € 441,60 opgebracht.
Geen bloemengroet tijdens de zomerdiensten.
Ouderenreisje naar het Landbouwmuseum.
Witte donderdag is er Avonmaal in de kring.
Huur van landerijen wordt veranderd in erfpacht.
Verantwoording aan de landelijke PKN. Dat is voor het college veel meer dan wat wij zien. De verantwoording van de begraafplaats gaven wij niet op maar moest nu wel voor 2025.
De opbrengst van de pastorie willen we beleggen en hopen dat dat voor de zomer in orde is.
I.v.m. de inflatie wil de commissie graag dat vrijwillige bijdragen worden aangepast.
De penningmeester leest het verslag voor en geeft uitleg.
Vraag over inkomsten:
verkoop pastorie: is de meeropbrengst van wat is doorgegeven aan de landelijke PKN. Verder geen vragen.
Vragen uitgaven:
Onderhoudsvoorziening: reservering voor renovatie dak zuidzijde in 2050.
Telefoonkosten: fout in begroting. Wordt uitgezocht.
Kosten uurwerk: Dit is voorgeschoten aan de gemeente. Komt terug.
Jaarrekening begraafplaats: penningmeester geeft uitleg.
Onderhoud hekwerk is duurder uitgevallen omdat het gebouwtje ook is gerestaureerd. St. Dorpsmonument Meinarskerk heeft € 15.000,00 bijgedragen, dat is in 2026 betaald.

Dhr. Hoekstra heeft de families aangeschreven waarvan de grafstenen scheef liggen. Voorgesteld om in samenwerking met hoveniersbedrijf Madhuizen dit te verhelpen.
Vraag: krijgen de kosters ook een vergoeding? Nee, geen enkele vrijwilliger wordt voor het werk wat zij doen betaald.
Accountantsverklaring komt nog.
Geen mededelingen van de Kerkrentmeesters.

6. Geen pauze

7. Vaststelling verslag gemeente avond 5 november 2025.

Tekstueel: goed.
Inhoudelijk: geen vragen. Daarmee vastgesteld.

8. Mededelingen:

* Wij zijn blij dat Tsjikke de Jong weer haar werkzaamheden heeft hervat.
* Vacature Diaconie is ingevuld door Dhr. J. Spoelstra.
* Vacature Ouderling is ingevuld door dhr. C. Jaring.
* De verkiezingen voor nieuwe ambtsdragers zijn vroeger dan andere jaren. Dan hebben de nieuwe leden wat meer tijd om in te werken. De namen kunnen t.m. 29 maart worden ingeleverd.
* Concept beleidsplan is aan het moderamen en kerkenraad voorgelegd. Dit is voor gemeenteleden te vinden op de website of een exemplaar op te halen bij dhr. W. Joostema. Hierover in april een vergadering.
* Er zijn 8 lectoren en we zijn per 1 maart begonnen met het voorlezen van de schriftlezingen.
* Er wordt een nieuwe website beheerder gezocht.
* De kerkenraad vergadert nu maandelijks. In mei evalueren of het bevalt.
* De commissie van de Zangavond Minnertsga heeft aan de kerkenraad verteld dat het nu officieel Stichting Zangavond Minnertsga heet.

9. Rondvraag:

* Op 27 maart is het weer pannenkoeken eten bij de school de Twirre. Alle 60+ sers zijn welkom. Opgeven kan nu.
*De schoonmaakploeg wil graag een nieuwe stofzuiger. Is accoord. Koop een die ook de vele clustermuggen goed kan opzuigen.
* De schoonmaakploeg wordt bedankt voor het werk dat zij doen.

De voorzitter bedankt voor de inbreng en aandacht en wenst ons wel thuis. De gemeenteavond wordt afgesloten met het gezamenlijk bidden van het “Onze Vader”.
Na afloop is er nog koffie/thee en kunnen we nog even napraten.

Verslag extra gemeente avond op 14 april 2026 over het concept beleidsplan 2026-2030

Aanwezig: 23 personen, incl. kerkenraadsleden en leden van de voorbereidingscommissie.

Nadat iedereen een bakje koffie/thee heeft gekregen wordt elk welkom geheten. In het bijzonder mevr. Tineke Klei. Zij heeft de commissie leden geholpen met het opstellen van het beleidsplan.
Voorzitter Marian opent deze gemeenteavond met het lezen van een gedeelte uit “Kort en Prachtig” en gaat voor in gebed.
Daarna krijgt mevr. Klei het woord en geeft een toelichting op het beleidsplan.
Zij vertelt waarom er een beleidsplan moet komen en geeft toelichting op de missie, visie (koers) en de kansen voor de gemeente.
Elk jaar kun je nieuwe keuzes maken wat je wilt uitvoeren dat jaar en daarvoor doelen opstellen.
Na de pauze is er gelegenheid voor vragen en/of veranderingen in het concept:
Bij de scriba zijn schriftelijke zienswijzen binnengekomen:
1. samenwerken spreekt aan.
2. Pag. 5: kerkelijk werkers verantwoordelijk voor de wekelijkse kerkdienst – de kerkenraad is verantwoordelijk.
   Pag.6: vrijwilligers voor de oppasdienst - Kinderkerk.
3. “Sichtber foar God” dekt dat wel de lading?
   - Wij zijn altijd zichtbaar voor God – sichtber foar elk en ien.
   Muziek: Er is veel keuze wat de boodschap vertolkt. Door verschillende genres te gebruiken, is er voor iedereen wat moois. De werkgroep eredienst kan hier wat in betekenen.
   Jeugdouderlingen of groepspastoraat: is er ook aandacht voor het individu?
4. Pag. 5: Ambtsdragers: er is altijd een ouderling aanwezig bij de eredienst.

Pag. 7: Visie: aandacht voor jongeren, gezinnen, alleenstaanden.
Pag. 8: Inefficiënt vergaderen – efficiënt vergaderen – uitvoeringsplan.
Pag. 11:Werkgroep eredienst: verschillende leeftijdsgroepen laten meewerken aan een dienst waardoor veel talenten gebruikt kunnen worden.
Pag. 14: Samenleving verandert – mee vernieuwen.
Pag. 16: Omtinkers die bezoeken afleggen wordt niet genoemd. Dit staat wel in pastoraalplan.
5. Hfdst. 4 : Sterkte/zwakte analyse. Bij kansen staat het koffiedrinken op dinsdagochtend er niet bij.
Pag. 10: Ledenverlies geeft financiéel verlies. Vraag: onderzoeken samenwerken met omliggende dorpen - uitvoeringsplan.
Gezamenlijke kerkdiensten met de Bildtdorpen in de zomer. Kan dat ook in de winter?
Het pastoraalplan van 2023 staat niet duidelijk in het beleidsplan.
Pag. 25: Communicatie: meer informatie in de lokale kranten.

Vanuit de vergadering:
1. Niet in het concept: Uitvoeringsplan met begroting, dit is wel nodig.
2. Uitvoeringsplan in samenwerking met alle geledingen is ook nodig.
3. Proberen vrijwilligers, die niet vaak in de kerk komen, meer te betrekken bij de Vesperdiensten, gewone diensten of vragen om iets voor de kerk te doen.

De werkplannen kunnen gedurende de 5 jaar dat het beleidsplan geldt veranderen doordat de wereld verandert. Dit goed communiceren richting de gemeente.
De vergadering stemt in met dit concept zodat het verwerkt kan worden en definitief op de website geplaatst kan worden.

Sluiting:
De voorzitter bedankt de werkgroep beleidsplan hartelijk voor het gedane werk met een prachtig presentje.
Ook de gemeenteleden worden bedankt voor hun inbreng en zij leest een vervolg uit “Kort en Prachtig”. Waarna we gezamenlijk het “Onze Vader” bidden.

VERJAARDAGEN
NOVEMBER EN DECEMBER



Wilt u niet in deze rubriek worden genoemd dan kun u dat doorgeven aan de scriba: scriba@kerkminnertsga.nl

EVEN VOORSTELLEN ……

Der is oan my freege om in koart ferhaaltsje oer mysels te skrieuwen, en hjir is it ☺.
Ik bin Johan de aldste soan fan Piet en Wietske.
Ik ha twa soanen fan 20 en 22 jier en dy wenje by hun mem yn st Nyk.
Yn de ôfrune tiid is myn libben wat oars run as dat ik hoopt hie en dertroch wenje ik no wer by myn mem yn. It is net it plak wer ik no it leauwst wenje woe mar wol it beste plak wer ik no wêze kin.
Begjin oar jier is myn nije wenning oan de Collot klear en sil ik der hinne gean te wenjen.

Derneist ha ik ek noch in siikte traject mei makke. Dat is eins best wol goed gien, de behandelings bin goed útpakt, ik ha gjin lest hân en it herstel giet goed.
Yn de tsjerkeried bin ik yn de diaconie freege. Yn it ferline ha ik yn Sleat ek al yn de tsjerkeried sitten dus it is net sa dat alles no nij foar mij is. Tegeare mei Marian en Gerrit sit ik no yn de 3 hoek dy't de taken fan de scriba docht.
Ik ervaar dit as in moaie taak en fijne minsken om dit mei te dwaan.

As lêste wol ik noch sizze dat ik yn de tiid fan myn sykte in unfûch soad kaarten krigen ha, ek in hiel soad út ús gemeente.
Dat hat my erg goed dien en op dizze wize wol ik jim der allegear tige tank foar sizze. Groetnis, Johan.

Verrassende proef en eeuwenoud verhaal tijdens eerste Tienerdienst



Tijdens de eerste tienerdienst van het winterseizoen, op zondag 11 oktober, stond het verhaal van Jozef en zijn jaloerse broers centraal. De tieners ontdekten hoe jaloezie grote gevolgen kan hebben en hoe Jozef te maken kreeg met afwijzing en onrecht. Tegelijkertijd laat dit bijbelverhaal zien dat God altijd aanwezig blijft, ook wanneer het leven anders loopt dan verwacht.



Dit kwam ook terug in een proef die we samen deden. Door haargel met zout te mengen ontstond een verrassend resultaat dat veel nieuwsgierige reacties opriep. Dit zorgde voor plezier, verwondering en mooie gesprekken over hoe soms iets heel anders gebeurt dan je vooraf had verwacht.

Gelukkig  kwam het uiteindelijk weer goed tussen de broers. De kinderen leerden dat jaloezie mensen uit elkaar drijft en dat als je tevreden bent met wat jij (van God) gekregen hebt, en een ander ook het geluk gunt, mensen bij elkaar brengt, net als de broers uit het verhaal. De volgende tienerdiensten zijn op **8 november en 6 december**. De data in 2027 volgen nog.

Dan nog even een nieuwtje van de 12+ club…

Op vrijdagavond 30 oktober van 19.30 -21.00 uur komen de kinderen van de 1e en 2e klas van de middelbare school bij elkaar in de studio 'De Haven' aan de Meinardswei. Elke laatste vrijdag van de maand is er een club avond voor deze groep. Deze wordt begeleid door Tsjikke, Hillie, Romke en Simon.

NIEUWS VAN DE DIACONIE

Collectes

Diaconale collectes van 16 aug. t/m 18 okt. : € 851,55.
Giften van 14 aug. t/m 18 okt. € 1.305,50.
Werelddiaconaatcollecte (Rode Kruis): € 462,45.
Avondmaalscollecte (Indonesië): € 473,20.
Bloemengroet: € 175,20.
Wilt u een financiële bijdrage geven aan de diaconie, dat kan op bankrek.nr. NL93RABO 0119 3004 27 of via de QR code.
Wij zijn als diaconie zeer blij met deze opbrengsten en willen u hartelijk bedanken voor uw bijdragen.

Aanmelding en/of vragen?

Zowel bij de bloemengroet als de kaartenactie kunnen wij niet zonder uw hulp. Kent u iemand die u op wilt geven voor de bloemengroet of een kaart dan kan dat via de volgende manier
blommengroet@gmail.com:
Uiteraard gaan wij zorgvuldig met de verstrekte informatie om!
Wilt u een financiële bijdrage geven aan de bloemengroet:

Bankrek. Nr. NL93RABO0119300427 o.v.v. bloemengroet
Wilt u ook eens een bloemetje weggeven? Meld je aan bij Anna, dan wordt je ingeroosterd.

Heilig avondmaal:
Op zondag 6 december hopen wij weer het Heilig Avondmaal te vieren, deze keer in de banken.
De avondmaalcollecte is dan bestemd voor: **Minima op het Bildt:**
Als gezamenlijke kerken van de voormalige gemeente Het Bildt, willen wij opkomen voor degene die het financieel moeilijk hebben. Helaas nemen financiële problemen bij veel gezinnen toe. Ook in onze eigen gemeente, in ons eigen dorp. Daarom willen wij hen, die rond moeten komen van een minimum inkomen, in de dure decembermaand tegemoet komen. Het blijkt al jaren dat hier behoefte aan is, omdat er veel mensen reageren op deze actie.
Als diaconie vinden wij het daarom weer een mooie gelegenheid om de avondmaalcollecte te bestemmen voor deze actie en er ook voor deze mensen een goede december maand van te maken. Helpt u daarbij?
Ook kan u een bedrag over maken op de bankrekening van de diaconie, rek.nr. NL93 RABO 0119 3004 27 o.v.v. Minima Het Bildt.
Alvast hartelijk dank voor uw bijdrage.

Kerstviering
Elk jaar nodigen de Diaconie van de Protestantse Gemeente en de Chr. Plattelandsvrouwen iedereen in Minnertsga uit voor het vieren van het kerstfeest.
Dit jaar willen wij het kerstfeest vieren op **woensdag 16 december** in het MFA De Doarpsfinne. De viering begint om **16.30 uur** en we sluiten af met een broodmaaltijd. De kerstpot is deze keer bestemd voor **CliniClowns.** U kunt eventueel ook een bedrag overmaken op rek nr. NL93 RABO 0119 3004 27 o.v.v. kerstpot 2026.
De Diaconieleden komen langs bij 67-plussers met de vraag of ze aanwezig willen zijn.
Ook kunt u zich zelf opgeven **tot woensdag 9 december** bij: Gerda tel.nr. 0518-471430

Het Lammert Brouwersfonds
Graag nodigen wij de weduwen van Minnertsga uit om deze traditie van

het Lammert Brouwersfonds in stand te houden.
Op **donderdag 31 december** a.s. van **16.00 tot 17.00 uur** is de jaarlijkse uitdeling van het Brouwersfonds in de "Twaskar", eventueel onder het genot van een bakje koffie.
Voor degene die zelf niet meer de uitdeling kunnen halen en de uitdeling thuisbezorgd willen hebben kunnen dit doorgeven tot **donderdag 31 december vóór 12.00 uur** aan Willem Joostema tel.nr.: 0657872677.

Een kaartje als teken van medeleven

Voor de volgende gemeenteleden die in een verpleeghuis of andere woonvorm verblijven. Tevens vermelden wij de personen die in een verzorgingshuis wonen. Ook voor hen is het prettig om een kaart te ontvangen als blijk van medeleven. Hieronder vindt u de namen en adressen van de mensen vanuit onze Protestantse Gemeente Minnertsga.
De Diaconie.

Kerstactie voor de minima

Als gezamenlijke kerken van Oude Bildtzijl, Nij Altoenae, Minnertsga, Vrouwenparochie, St. Jacobiparochie en St. Annaparochie (van de voormalige gemeente "het Bildt") hebben we besloten de "Kerstactie voor minima" ook in 2026 te organiseren. Deze Kerstactie is alleen bestemd voor mensen die binnen de gemeentegrenzen van onze voormalige gemeente "het Bildt" wonen. Het maakt niet uit of je lid bent van een kerkelijke gemeente. Leden van de deelnemende kerken die ergens anders wonen mogen ook deelnemen aan deze Kerstactie.
Als u tot één van de volgende categorieën behoort en zelfstandig woont in de voormalige gemeente "het Bildt" dan komt u voor een bijdrage in aanmerking:

1. U alleenstaand bent, zelfstandig woont en u 21 jaar of ouder bent en geen student.
Uw netto maandinkomen bedraagt € 1420,- of minder.

2. U een eenoudergezin bent met een netto maandinkomen van € 1420,- of minder.

3. U een echtpaar vormt of samenwonend bent (met of zonder kinderen) met een netto maandinkomen van € 2030,- of minder.

4. U alleenstaand bent, een echtpaar vormt of samenwonend bent en alleen een AOW-uitkering (zonder extra pensioen) geniet. (En zelfstandig woont).

Als u valt onder één van de bovenstaande categorieën en u aanmeldt om een bijdrage te ontvangen dan gaat u tevens akkoord met het registreren van uw persoonlijke gegevens. Uiteraard worden uw gegevens vertrouwelijk behandeld en na gebruik vernietigd. Als u een bijdrage wilt ontvangen moet u dit **vóór 29 november** a.s. kenbaar maken door het antwoordstrookje in te vullen en op te sturen (of in de brievenbus te doen).

Behoort u niet zelf tot één van bovenstaande categorieën, maar kent u misschien mensen die voor een bijdrage in aanmerking komen, geef hun dan een tip door ze bijvoorbeeld een kopie van deze publicatie te geven. Deze publicatie is ook te vinden op de website www.pgsintannaparochie.nl

Het doet ons ook goed om te ervaren dat zowel particulieren als bedrijven deze actie elk jaar een warm hart toedragen en geld geven waardoor dit initiatief mogelijk wordt gemaakt. Daarom vragen wij opnieuw aan mensen die het qua inkomen beter hebben om ons te helpen deze Kerstactie ook dit jaar weer tot een succes te maken. Nadrukkelijk worden ook bedrijven gevraagd een handje te helpen.

Steun onze actie door uw bijdrage te storten op bankrekening:
NL21 RABO 0149 8802 94 van de Diaconie Protestantse Gemeente te St. Annaparochie o.v.v. 'Kerstactie minima'.

Met z'n allen kunnen we er voor iedereen een mooi Kerstfeest van maken.

Ingevulde antwoordstrookje langs onderstaande lijn afknippen en **vóór 29 november** sturen naar:

Diaconaal team Protestantse Gemeente Sint Annaparochie
Van Harenstraat 67 9076 BT St. Annaparochie

Naam:……..……..…….……..

Adres:…..……..…...…….……..

Postcode/woonplaats: ……..……..…..……..…..…
….……

Telefoonnummer: .....

Ik val onder de categorie: 1 2 3 4 (graag omcirkelen)
Met hoeveel volwassenen moet u rondkomen van 1 minimum inkomen: …….

Hoeveel minderjarige inwonende kinderen heeft u: …….

Bij vragen kunt u via de mail contact opnemen met de diaconie: diaconie@pgsintannaparochie.nl
N.B. Ingevulde antwoordstrookjes **NIET** *via de mail inleveren.*

Bijwonen bevestiging Jacob Nentjes als Kerkelijk werker-pastor te Sint Jansklooster

"Moarn gean we der op út! Stipt 8.00 oere bij de Twaskar wêze". Dat staat te lezen in de groepsapp voor de reis naar Sint Jansklooster. En natuurlijk staan we paraat om 8.00 uur. Met 7 mensen in 2 auto's gaat de reis naar de Johanneskerk in Sint Jansklooster. Wat is het een prachtige start van de dag. De natuur ontwaakt en wij rijden tussen de velden waar laaghangende mist hangt en daarboven de zon al schijnt. Wat is het mooi zo 's morgens vroeg.

Bram rijdt voorop met Jan, Marian en Nel in de auto. Gerda is de chauffeur van de 2e auto met Doetie en Tsjikke als medepassagiers. De reis valt uiteindelijk mee en zo staan we om 9.00 uur al op het terrein van de kerk en staan we naast de enorme pastorie waar Jacob en Gretha nu wonen. Ook zien we dat de predikant een eigen parkeerplaats heeft naast de kerk. Er gaan al geluiden dat wij dat in Minnertsga ook zouden moeten hebben…



We zijn mooi op tijd en de koffie staat al klaar! Fijn is het om de ochtend zo te beginnen. Diverse kerkgangers komen ook koffiedrinken en zo is het ook nog gezellig. De Dienst start om 10.00 uur en er zijn plaatsen vooraan in de volle kerk gereserveerd voor ons en ook voor de delegatie uit St. Annaparochie.
Ds. Heleen (getrouwd met Klaas Schotanus uit Minnertsga) leidt de Dienst het eerste deel en zij bevestigd Jacob met de rituelen die daarbij horen. Daarna beklimt Jacob de preekstoel en houdt een korte preek (zoals hij beloofd had aan z'n voetbalteam). Na de Dienst kan iedereen Jacob en Gretha de hand schudden en Jacob feliciteren en de Zegen van de Heer toewensen.



Na de Dienst is er voor alle aanwezigen weer koffie en cake. Daarna is er nog een lunch klaargezet voor ons en voor de familie en vrienden van Jacob en Gretha. Dat was voortreffelijk geregeld. Complimenten zijn uitgedeeld door ons aan de vrijwilligers daar.
Om 13.15 uur zijn we weer huiswaarts gereden. We kwamen samen tot de conclusie dat we een mooie Dienst hebben meegemaakt, dat het een mooie dag was en dat het leuk en gezellig was om zo met elkaar "d'r op út te wêzen".
Namens de groep, Nel.

KERKRENTMEESTERS

Tsjerkepaad en vrijwilligers
Ook deze zomer heeft onze kerk weer haar deuren geopend voor Tsjerkepaad. Eind september hebben we samen met de vrijwilligers teruggekeken tijdens een gezellige bijeenkomst met koffie en iets lekkers. Daarbij konden we met dankbaarheid vaststellen dat we terug mogen zien op een geslaagde Tsjerkepaad.
Veel bezoekers kwamen aanvankelijk om ons kerkgebouw te bezichtigen, maar vaak ontstonden daaruit mooie, persoonlijke en soms ontroerende gesprekken. Het is bijzonder om te merken hoe een open kerk niet alleen belangstelling trekt voor het gebouw, maar ook ontmoetingen mogelijk maakt tussen mensen.
Dit jaar mochten we zelfs bezoekers ontvangen van ver over de grens, die speciaal naar Minnertsga waren gekomen vanwege de boerderij Groot Folta aan de Hearewei. Eén van onze vrijwilligers nam de familie mee voor een bezoek aan deze bijzondere plek. Dat laat zien met hoeveel betrokkenheid en gastvrijheid onze vrijwilligers zich inzetten.
Niet alleen de vrijwilligers van Tsjerkepaad verdienen daarvoor onze waardering. Ook de vele andere vrijwilligers die zich het hele jaar door inzetten voor onze kerk zijn van onschatbare waarde. Voor hun tijd, enthousiasme en betrokkenheid zijn wij hen zeer dankbaar. Dankzij hun inzet blijft onze kerk een gastvrije en levende gemeenschap.
Lagere temperaturen – hogere kosten
Nu de herfst verder zijn intrede doet en de temperaturen dalen, komt ook de verwarming van onze kerk weer nadrukkelijk in beeld. De kosten voor energie blijven hoog en de ontwikkelingen op het gebied van energievoorziening vragen om blijvende aandacht.
Als kerkrentmeesters voelen wij ons verantwoordelijk om zorgvuldig om te gaan met de middelen die aan onze zorg zijn toevertrouwd. Daarom houden wij het energieverbruik van de kerk voortdurend in de gaten en zoeken we waar mogelijk naar verantwoorde besparingen. Daarnaast oriënteren wij ons op aanvullende mogelijkheden om de kerk duurzaam en kostenefficiënt te verwarmen. We onderzoeken of naast het huidige verwarmingssysteem ook andere vormen van verwarming kunnen bijdragen aan een behaaglijk kerkgebouw tegen lagere kosten. Deze uitgaven vormen een belangrijke kostenpost binnen onze begroting. Daarom blijven wij de ontwikkelingen nauwgezet volgen,

zodat we ook in de toekomst verantwoord kunnen omgaan met de middelen die ons ter beschikking zijn gesteld.

Veilige kerk

Begin september hebben we een inspectieronde uitgevoerd door het gehele kerkgebouw en gebouw De Twaskar. Tijdens deze ronde is specifiek gekeken naar brandveiligheid, BHV-voorzieningen en andere veiligheidsaspecten. Op basis van onze bevindingen hebben we een actielijst opgesteld met aandachtspunten en verbeterpunten.
Direct daarna zijn al enkele maatregelen uitgevoerd. Zo zijn extra rookmelders geplaatst in de consistorie en de voorkerk en zijn diverse kleine verbeteringen doorgevoerd. Ook de komende periode blijven we ons inzetten om de veiligheid verder te vergroten en de overige aandachtspunten stap voor stap aan te pakken.

Orgelfestival Waadhoeke

Van 11 tot en met 18 oktober stond de gemeente Waadhoeke in het teken van het Orgelfestival Waadhoeke. Tijdens deze week klonk op verschillende locaties muziek met een verhaal. Van karakteristieke dorpskerken tot monumentale stadskerken werd het rijke en levende orgelerfgoed van de regio onder de aandacht gebracht.
Op de slotzondag stond het prachtige Robustelly-orgel in onze kerk centraal. Organist Tjeerd Lont liet de veelzijdigheid en klankrijkdom van dit bijzondere instrument horen in een sfeervol concert.
Hoewel de belangstelling van het publiek achterbleef bij onze verwachtingen, kijken we dankbaar terug op een waardevolle muzikale middag. Het blijft bijzonder dat ons historische orgel deel uitmaakt van een festival dat zoveel aandacht vraagt voor dit unieke culturele en kerkelijke erfgoed.

Oudejaarscollecte 2026

Aan het einde van het jaar staan we stil bij alles wat we als gemeente samen mochten beleven. Met dankbaarheid denken we terug aan de erediensten, het pastorale werk, de ontmoetingen en de vele activiteiten die onze kerk tot een warme en levende geloofsgemeenschap maken. Om dit werk ook in de toekomst mogelijk te maken, vragen wij opnieuw uw steun voor de Oudejaarscollecte. Met uw bijdrage helpt u mee aan het onderhouden van ons monumentale kerkgebouw en aan het voortzetten van het kerkelijk werk dat zo belangrijk is voor onze gemeente en ons dorp.

Kerk-zijn doen we samen. Samen dragen we de verantwoordelijkheid voor de kerk van vandaag en bouwen we aan de kerk van morgen. Daarbij willen we ook ruimte blijven bieden aan nieuwe generaties, zodat kinderen en jongeren kunnen opgroeien in een gemeenschap van geloof, hoop en verbondenheid.
In de maand december worden de brieven voor de Oudejaarscollecte bij u thuis bezorgd. In januari worden de enveloppen opgehaald bij gemeenteleden die hun bijdrage niet via een bankoverschrijving voldoen.
Wij danken u hartelijk voor uw betrokkenheid, vertrouwen en vrijgevigheid. Dankzij de steun van velen kunnen we het werk van onze gemeente voortzetten en een open, gastvrije kerk blijven voor iedereen.

Samen dragen we de kerk van vandaag en bouwen we aan de kerk van morgen.

"EEN WARME HUISKAMER'

Elke dinsdagmorgen staat om 10.00 uur de koffie klaar in de Twaskar (Meinardswei 6).
Even elkaar ontmoeten en bijkletsen.
Het is een fijn samenzijn!
Iedereen is van harte welkom!

De koffiezetters.




zangavond
Minnertsga
Zangavond Minnertsga
Zondag 29 november
met medewerking van
Interkerkelijk
Mannenkoor Drachten
o.l.v. Freddy Veldkamp
Huisoranist
Dirk Norbruis
- aanvang 19.30 uur - locatie Meinardskerk -
- toegang gratis - collecte na afloop -
www.zangavondminnertsga.nl

AVONDGEBED

Het avondgebed zal worden gehouden op **woensdag**
11 november 2026 (dit in verband met dankstond) in de kerk om 19.15 uur.
Lezing: Psalm 27
Zingen: 836:1,2 en 4
Wij willen danken voor:
Voor Gods grote trouw aan ons iedere dag opnieuw! Zijn barmhartigheid houdt nooit op.
Danken voor mensen die anderen helpen zonder er iets voor terug te verwachten.
Bidden voor:
Om vertrouwen te houden. Nu er zoveel spanning en onrust is in de wereld. Dat we al onze zorgen bij God neer mogen leggen.
Voor de kliederkerk.
God haldt fan ús allegearre, ek al fiele wy dat net altiid. Derom bidde wy: God help ús om Jo leafed oan to nimmen en dizze út to dielen.
Voor alle vervolgde christenen op deze wereld.
Voor alle zieke en verdrietige mensen.

En op 2 december 2026 om 19.15 in de kerk.
Lezing: Psalm 28
Zingen: 835: 1 t/m 4
Wij willen danken voor:
Onze vrijheid.
De goede oogst van afgelopen seizoen.
Wij willen bidden voor:
Laat het LICHT van kerstmis doordringen in alle harten en die vullen met zachtmoedigheid en liefde.
Voor alle bijzondere kerkdiensten die hier in het dorp zijn. Voor allerlei doelgroepen van jong tot ouder.
Voor degene die de kerstdagen moeilijk en stil vinden.
Foar alle iensume minsken dy't kryst fiere moatte sunder minsken om harren hinne.
Voor gevangenen die niemand hebben.

Wilt u thuis weer met ons meebidden? God wil onze gebeden graag horen.
Een vriendelijke groet,
Wietske Spoelstra, Wietske Lautenbach,Petra Abma,Froukje Kuiken.







Zondag 18 oktober 2026

Met 22 kinderen hadden we zondagochtend een prachtige samenkomst.
Ons thema was: 'samen delen'
We hebben gekeken naar een filmpje van de zandtovenaar over het verhaal van de 5 broden en 2 vissen.
Daarna mochten wij ook brood en druivensap delen net zoals bij het echte avondmaal



Vervolgens werden we in 3 groepjes verdeeld. We hebben een wereldbol gemaakt met 2 poppetjes omdat we samen de wereld mooier kunnen maken. Ook was er een tafel waar we wat lekkers konden maken en het andere groepje deed het samenwerkingsspel: Dodo







Al met al een prachtige ochtend!

Understeand ferske is spyle op 20 septimber yn de belydenistsjinst fan Bauke en Mirjam, Foppe en Trienke en Sjaak. Dit ferske hat Sjaak skrean en songen fan út syn oertsjoeging omdat hy hiel faak it gevoel hat dat der ien hiel ticht by him is.

"Stim yn'e Wyn"

Yn de wyn hear ik in stim
Ropt der soms ien nei my
Yn de wyn hear ik de stim fan dy

Ik fiel in sucht, ik hear in doar
Blêden fleane troch elkoar
It is krekt as bist hjir ticht by my
It is krekt as bist hjir ticht by my

Troch de wolken yn de loft
Fiel ik dast do nei my sjochst
Ja do bist net fier fan my
Ja do bist net fier fan my

Want boppe de wolken
Der bist do frij
Fan boppe de wolken
Sjochst del op my
Mei elke sinne striel
en de warmte dit ik fiel
Mei elke wyn poest,
Ist krekt as at ik dyn adem diel

Do bist as in hân
Dy't op myn skouder leit
Der hjer ik dyn stim
Dy sachtjes tsjin my seit….

Yn de wyn hjer ik in stim
Ropt der soms ien nei my
Yn de wyn hjer ik de stim fan dy
Yn de wyn hjer ik de stim fan dy

link:*https://youtu.be/Wc5NzlpyHkU?is=AavTy6qkyawWWnlk*

TSJERKEPAAD

Even terugblikken.
We kijken met voldoening terug op een goed bezocht Tsjerkepaad seizoen.
We mochten een krappe 140 bezoekers ontvangen en dit terwijl er om ons heen van alles werd georganiseerd.
We kunnen wel stellen dat deze open kerkmiddagen in een behoefte voorzien omdat verscheidene personen op zaterdag de auto of de fiets pakken (vaak op vakantie in de omgeving) om de prachtige, vaak monumentale, kerken in Friesland te bezichtigen.
Ook was er deze keer een expositie van oude Bijbelse prenten met bijbehorende tekst te bezichtigen met als onderwerp “de Thora.” Deze werd gerealiseerd door Tjip, Hannie en Willem J. Hiervoor onze hartelijk dank!
Deze expositie gaf ook weer aanleiding tot gesprekken en dat is altijd bijzonder, natuurlijk.
En als kers op de taart hadden we deze zomer i.v.m. het landelijke thema ”Er zit muziek in” op een aantal middagen muzikale versterking van Dirk Jan Zoodsma met zang en piano, Stien Wassenaar met zang en accordion, Iteke Zoodsma op het orgel en Sjaak Weiland met zang en gitaar. Elk op hun eigen wijze vertolkten zij hun repertoir onder gehoor van de gastheren/dames en de bezoekers. Een aangename verrijking op deze middagen.
Er ontstond zelfs spontaan een nieuwzangduo te weten: Dirk Jan met gastvrouw Aukje.
En natuurlijk zong het publiek indien mogelijk ook mee.
Vanaf deze plaats allemaal hartelijk bedankt voor jullie enthousiaste deelname. Het was geweldig! We hebben van jullie genoten.
Dat Tsjerkepaad meer inhoudt dan alleen bezichtigingen en een gesprek bij een kopje koffie bewijzen de keren dat er een 17-jarige jongen langskwam, afkomstig uit een streng kerkelijke hoek, die de hele middag met het gastpaar gedachten over het geloof en de beleving hiervan heeft uitgewisseld. Deze middag heeft naderhand op zowel de jongen als het gastpaar héél veel indruk gemaakt.

En ook de keer dat er een familie Jelgersma uit Amerika (woonplaats onbekend) langs kwam en hulp zocht bij het ontdekken van hun Friese roots.
Ze hadden deels zelf al onderzoek gedaan en werden op deze middag enthousiast verder geholpen door het Tsjerkepaad team dat hen ook nog buiten de kerk plekken uit hun informatie in de omgeving heeft getoond. U kunt begrijpen dat deze familie aan het eind van de middag het team heel erkentelijk was voor de door hen geboden hulp.
En de middag waarop een bezoeker uit Oude Bildtzijl bij Gerryt en Aalzen langs kwam en het gesprek kwam op een schilderij van de Meinardskerk wat in zijn bezit was.
Beiden werden zo enthousiast en nieuwsgierig dat de bezoeker naar huis ging om het schilderij op te halen en zo er werd er een momentje gemaakt van de overhandiging en was Minnertsga Vroeger even van locatie veranderd. (Lees meer hierover in N.U.E.D.)
En als klap op de vuurpijl kwam er op een middag een leerling van het Conservatorium met een begeleider 45 minuten op ons Robustelly orgel spelen. Zij bezochten deze middag Sexbierum, Minnertsga en Dokkum. En als het goed is wordt dit optreden vermeld en uitgelicht in de komende Orgelkrant van 2027. Minnertsga weer in de picture!!!
Rest ons aan het eind van dit seizoen het Tsjerkepaad team hartelijk te bedanken voor hun enthousiaste inzet en zij mogen ook wel eens met name genoemd worden, nl.: Tjip, Foeke en Hieke, Hammie, Aukje, Oege, Willem, Wietske, Hannie en nieuw en hartelijk welkom in het team: Albertina, Gerryt, Aalzen en Griet. Mocht u interesse hebben om deel uit te maken van dit team, dan kunt u contact opnemen met één van de bovenstaande personen.
We hopen u volgend jaar opnieuw welkom te mogen heten.

Tot ziens!
H. de Haan.

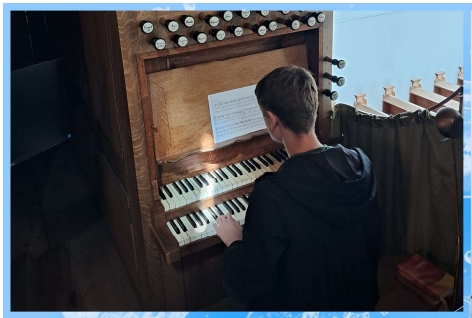



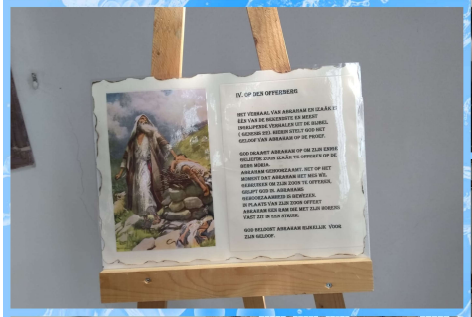





Bewaar alle herinneringen goed;
je kunt ze niet opnieuw beleven!

kerk in actie

SAMEN TEGEN ARMOEDE



Steeds meer gezinnen kunnen de eindjes nauwelijks meer aan elkaar knopen. Kinderen gaan zonder ontbijt naar school, de Voedselbank kraakt onder de groeiende vraag en Schuldhulpmaatje krijgt dagelijks nieuwe aanvragen. Armoede in Nederland is een keiharde realiteit: volgens de laatste cijfers van het CBS leven 540.000 mensen onder de armoedegrens en 1,2 miljoen net daarboven, maar zijn erg kwetsbaar. Kerk in Actie ondersteunt initiatieven die écht helpen: van directe hulp tot structurele oplossingen. Via het programma Binnenlands Diaconaat steunt Kerk in Actie mensen in armoede en organisaties die strijden tegen armoede.

Steun dit werk via de huis-aan-huis collecte die ook in Minnertsga wordt gehouden of maak je bijdrage over op NL 89 ABNA 0457 457 457 t.n.v. Kerk in Actie o.v.v. collecte Diaconaat - Samen tegen armoede, of doneer online. Hartelijk dank voor je gift.
Lees meer op kerkinactie.nl/samentegenarmoede

Help je mee om deze collecte tot een succes te maken?
Hartelijk dank!